

**T.C.
OSMANIYE VALİLİĞİ
KARACAOĞLAN ORTAOKULU
MÜDÜRLÜĞÜ**



2019-2023 STRATEJİK PLANI



İSTİKLALMARŞI

Korkma, sönmez bu şafaklarda yüzen al sancak;
Sönmeden yurdumun üstünde tüten en son ocak.
O benim milletimin yıldızıdır, parlayacak;
O benimdir, o benim milletimindir ancak.

Çatma, kurban olayım, çehreni ey nazlı hilal!
Kahraman ırkıma bir gül! Ne bu şiddet, bu celal?
Sana olmaz dökülen kanlarımız sonra helal...
Hakkıdır Hakk'a tapan milletimin istiklal!

Ben ezelden beridir hür yaşadım, hür yaşarım.
Hangi çılgın bana zincir vuracakmış? Şaşarım!
Kükremiş sel gibiyim, bendimi çiğner, aşarım.
Yırtarım dağları, enginlere sığmam taşarım.

Garbin afakını sarmışsa çelik zırhlı duvar,
Benim iman dolu göğsüm gibi serhaddim var.
Ulusun, korkma! Nasıl böyle bir imanı boğar,
"Medeniyet!" dediğin tek dişi kalmış canavar?

Arkadaş! Yurduma alçakları uğratma sakın.
Siper et gövdeni, dursun bu hayasızca akın.
Doğacaktır sana va'dettiği günler Hakk'ın...
Kim bilir, belki yarın, belki yarından da yakın.

Bastığın yerleri "toprak!" diyerek geçme, tanı:
Düşün altındaki binlerce kefensiz yatanı.
Sen şehit oğlusun, incitme, yazıktır atanı:
Verme, dünyaları alsan da, bu cennet vatanı.

Kim bu cennet vatanın uğruna olmaz ki feda?
Şüheda fışkıracak toprağı sıksan, şühedal
Canı, cananı bütün varımı alsın da Huda,
Etmesin tek vatanımdan beni dünyada cüda.

Ruhumun senden, İlahi, şudur ancak emeli:
Değmesin mabedimin göğsüne namahrem eli.
Bu ezanlar ezanlar-ki şahadetleri dinin temeli
Ebedi yurdumun üstünde benim inlemeli.

O zaman vعد ile bin secde eder-varsa taşım,
Her cerihamdan, İlahi, boşanıp kanlı yaşım,
Fışkırır ruh-ı mücerred gibi yerden na'sım;
O zaman yükselerek arşa değer belki başım.

Dalgaları sen de şafaklar gibi ey şanlı hilal!
Olsun artık dökülen kanlarımın hepsi helal!
Ebediyen sana yok, ırkıma yok izmihlal:
Hakkıdır, hür yaşamış bayrağımın hürriyet;
Hakkıdır, Hakk'a tapan, milletimin istiklal!

Mehmet AKIF ERSOY

Öğretmenler;

Yeni Nesil Sizin

Eseriniz Olacaktır.

M. Akif Ersoy

GENÇLİĞE HİTABE

Ey Türk gençliği! Birinci vazifen, Türk İstiklalini, Türk Cumhuriyetini, İlelebet, muhafaza ve müdafaa etmektir.

Mevcutiyetinin ve istikbalinin yegane temeli budur. Bu temel, senin, en kıymetli hazinendir. İstikbalde dahi, seni, bu hazineden, mahrum etmek isteyenler, dahili ve harici, bedhahları olacaktır. Bir gün, istiklal ve cumhuriyeti müdafaa mecburiyetine düşersen, vazifeye atılmak için, içinde bulunacağın vaziyetin imkan ve şartlarını düşünmeyeceksin! Bu imkan ve şartlar, çok namusait bir mahiyette tezahür edebilir. İstiklal ve cumhuriyetine kastedecek düşmanlar, bütün dünyada emsali görülmemiş bir galibiyetin mümessili olabilirler. Cebren ve hile ile aziz vatanını, bütün kaleleri zaft edilmiş, bütün tersanelerine girmiş, bütün orduları dağıtmış ve memleketin her köşesi biffil işgal edilmiş olabilir. Bütün bu şartların daha ilim ve daha vahim olmak üzere, memleketin dahilinde, İktidara sahip olanlar gaflet ve dalalet ve hatta hıyanet içinde bulunabilirler. Hatta bu iktidar sahipleri şahsi menfaatlerini, müstevilerin siyasi emelleriyle tevhit edebilirler. Millet, fakr u zaruret içinde harap ve bîtap düşmüş olabilir.

Ey Türk istikbalinin evladi! İşte, bu ahval ve şartlar içinde dahi, vazifen, Türk istiklal ve cumhuriyetini kurtarmaktır! Muhtaç olduğun kudret, damarlarındaki asil kanda, mevcuttur!

M. Akif Ersoy



Sunuş



Plan; geleceği tasarlamaktır. Belirlenmiş amaçları gerçekleştirmek için hedefe giden yol haritasıdır. Nasıl planlı çalışan insanlar başarılı oluyorsa, planlı çalışan kurumlarda başarılı olur. Stratejik plan da; içinde bulunduğumuz durum ne, nerede olmak istiyoruz. Varmak itmediğimiz hedefe giderken nasıl bir yol izleyeceğiz sorularına ışık tutacak bir planlamadır.

Bizler Karacaoğlan Ortaokulunun şimdiki durumunu tespit ederek okulumuzun dört yıl sonra nereye varmak istediğini öğretmenlerimiz, öğrencilerimiz, velilerimizle birlikte saptayarak bu planı yapıyoruz.2022-2023 eğitim öğretim yılı sonunda özlenen Karacaoğlan Ortaokulu hayalini gerçekleştirmek için el birliği ile çalışacağız. Yaptığımız bu stratejik planı en ince ayrıntısı ile uygulamaya çalışacağız. Planımızı uygularken başta Milli Eğitim Müdürlüğümüz olmak üzere velilerimiz, mezunlarımız hayırsever vatandaşlarımızın, öğrencilerimizin desteklerinin çok önemli olduğu bilinciyle hareket edeceğiz.

Planın hazırlanmasında emeği geçen arkadaşlarımıza, uygulama aşamasında bizleri cesaretlendiren tüm öğretmenlerimize, öğrenci ve velilerimize teşekkür ediyor, planımızın okulumuza hayırlı olmasını temenni ediyor, çalışmalarda tüm ekiplerimize başarılar diliyorum.

Bekir CİNKARA
Okul Müdürü

İçindekiler

SUNUŞ.....	3
İÇİNDEKİLER.....	4
BÖLÜM I: GİRİŞ VE PLAN HAZIRLIK SÜRECİ.....	5
BÖLÜM II: DURUM ANALİZİ.....	6
OKULUN/KURUMUN KISA TANITIMI	6
OKULUN/KURUMUN MEVCUT DURUMU: TEMEL İSTATİSTİKLER.....	7
PAYDAŞ ANALİZİ.....	10
GZFT (GÜÇLÜ, ZAYIF, FIRSAT, TEHDİT) ANALİZİ.....	12
GELİŞİM VE SORUN ALANLARI.....	14
BÖLÜM III: MİSYON, VİZYON VE TEMEL DEĞERLER.....	16
VİZYONUMUZ	16
MİSYONUMUZ	16
TEMEL DEĞERLERİMİZ	16
BÖLÜM IV: AMAÇ, HEDEF VE EYLEMLER.....	17
TEMA I: EĞİTİM VE ÖĞRETİME ERİŞİM.....	17
TEMA II: EĞİTİM VE ÖĞRETİMDE KALİTENİN ARTIRILMASI.....	19
TEMA III: KURUMSAL KAPASİTE	22
V. BÖLÜM: MALİYETLENDİRME.....	26
VI. BÖLÜM: İZLEME VE DEĞERLENDİRME	26

BÖLÜM I

GİRİŞ ve PLAN HAZIRLIK SÜRECİ

2019-2023 dönemi stratejik plan hazırlanması süreci Üst Kurul ve Stratejik Plan Ekibinin oluşturulması ile başlamıştır. Ekip tarafından oluşturulan çalışma takvimi kapsamında ilk aşamada durum analizi çalışmaları yapılmış ve durum analizi aşamasında paydaşlarımızın plan sürecine aktif katılımını sağlamak üzere paydaş anketi, toplantı ve görüşmeler yapılmıştır.

Durum analizinin ardından geleceğe yönelim bölümüne geçilerek okulumuzun amaç, hedef, gösterge ve eylemleri belirlenmiştir. Çalışmaları yürüten ekip ve kurul bilgileri altta verilmiştir.

STRATEJİK PLAN ÜST KURULU

Üst Kurul Bilgileri		Ekip Bilgileri	
Adı Soyadı	Unvanı	Adı Soyadı	Unvanı
Bekir CİNKARA	Müdür	Emrullah KALEBAŞI	Müdür Yrd.
Harun DEMİRTAŞ	Müdür Yrd.	Merve SOYER	Öğretmen
Mehmet ESER	Öğretmen	Mustafa ÇAKIN	Öğretmen
Gönül GÖRGEL	Okul Aile Birliği Başkanı	Seda ÇATALBAŞ	Öğretmen
Zeynep KARİP	Okul Aile Birliği Temsilcisi	Süleymen ERSOY	Veli
		Sude Nur TÜRKMENOĞLU	Öğrenci

BÖLÜM II

DURUM ANALİZİ

Durum analizi bölümünde okulumuzun mevcut durumu ortaya konularak neredeyiz sorusuna yanıt bulunmaya çalışılmıştır.

Bu kapsamda okulumuzun/kurumumuzun kısa tanıtımı, okul/kurum künyesi ve temel istatistikleri, paydaş analizi ve görüşleri ile okulumuzun/kurumumuzun Güçlü Zayıf Fırsat ve Tehditlerinin (GZFT) ele alındığı analize yer verilmiştir.

Okulun/Kurumun Kısa Tanıtımı

Okulumuz Osmaniye ili Merkez ilçe Yeni Mahalle’de bulunmaktadır. Okulumuz 1998 yılında Yalım Erez İlköğretim Okulu adı altında eğitim-öğretim faaliyetlerine başlamıştır. 2014 yılında alınan bir kararla okulumuzun ismi Karacaoğlan Ortaokulu adını almıştır. 2013-2014 Eğitim Öğretim yılından itibaren Karacaoğlan Ortaokulu olarak eğitim-öğretim faaliyetlerine devam etmektedir. Kurumumuz Milli Eğitim Bakanlığı'na bağlı 10-13 yaş aralığındaki öğrencilerinin eğitim öğretim faaliyetlerinin yürütüldüğü 43 dersliğe sahip olan bir temel eğitim kurumudur. Eğitimde Fatih Projesi kapsamında okulumuzda 21 adet etkileşimli tahta bulunmaktadır. Okulumuzda ana sınıfı öğrencileri de dâhil olmak üzere toplam 1086 öğrenci öğrenim görmektedir. Eğitim öğretim faaliyetleri kurumumuza ait A Bloкта Bodrum artı 4 kat ile B Bloкта üç katlı müstakil binalarda ve müstakil Ana Sınıfı binasında yürütülmektedir. Ayrıca okulumuz bünyesinde 1 adet Hafif Düzey Özel Eğitim Sınıfı,1 Adet Orta Düzey Özel Eğitim Sınıfı mevcuttur. Okulumuzda halen 4 yönetici, 59 kadrolu öğretmen ve 1 memur görev yapmaktadır. Eğitimde Fatih Projesi kapsamında okulumuzda 21 adet etkileşimli tahta ve fiber alt yapısı kuruludur.

Okulumuzda eğitim ve öğretim çalışmalarının yanı sıra çeşitli faaliyetler de yürütülmektedir. Öğrencilerimizin bilimsel çalışmalara ilgili duymalarını teşvik amacıyla 2015-2016 eğitim öğretim yılında 4006 TÜBİTAK Bilim Fuarı projesi, 2016-2017 eğitim öğretim yılında 4006 TÜBİTAK Bilim Fuarı projesi , 2017-2018 eğitim öğretim yılında 4006 TÜBİTAK Bilim Fuarı projesi okulumuzda gerçekleştirilmiştir. Okulumuz e Twinning projesi ile Milli Eğitim Bakanlığı Ulusal Destek Servisince (UDS) Ulusal Kalite Etiket, Merkezi Destek (CSS) servisi tarafından da Avrupa Kalite Etiket ile ödüllendirilmiştir. Ayrıca 2018-2019 eğitim öğretim yılında e Twinning projesi kapsamında ‘1 Kitap 1 Oyun’ ve ‘Çöp Avcıları’ projeleri kabul görmüştür.

Okulun/Kurumun Mevcut Durumu: Temel İstatistikler

Okul/Kurum Künyesi

Okulumuzun/Kurumumuzun temel girdilerine ilişkin bilgiler altta yer alan okul künyesine ilişkin tabloda yer almaktadır.

Temel Bilgiler Tablosu- Okul/Kurum Künyesi

İli: Osmaniye		İlçesi: Merkez			
Adres:	Yeni Mahalle 13038 Sokak No:33 Merkez/OSMANİYE	Coğrafi Konum (link):	https://www.google.com/maps/place/		
Telefon Numarası:	0328 813 83 52	Faks Numarası:	---		
e- Posta Adresi:	717285@meb.k12.tr	Web sayfası adresi:	http://www.osmaniyekarac.aoglanoo.meb.k12.tr		
Kurum Kodu:	717285	Öğretim Şekli:	(Normal Eğitim)		
Okulun/Kurumun Hizmet Giriş Tarihi : 1998		Toplam Çalışan Sayısı	70		
Öğrenci Sayısı:	Kız	518	Öğretmen Sayısı	Kadın	34
	Erkek	568		Erkek	29
	Toplam	1086		Toplam	63
Derslik Başına Düşen Öğrenci Sayısı	:26,4	Şube Başına Düşen Öğrenci Sayısı	:26,4		
Öğretmen Başına Düşen Öğrenci Sayısı	:18,4	Şube Başına 30'dan Fazla Öğrencisi Olan Şube Sayısı	:0		
Öğrenci Başına Düşen Toplam Gider Miktarı	70 Türk Lirası	Öğretmenlerin Kurumdaki Ortalama Görev Süresi	12,68 YIL		

Çalışan Bilgileri

Okulumuzun/Kurumumuzun çalışanlarına ilişkin bilgiler altta yer alan tabloda belirtilmiştir.

Çalışan Bilgileri Tablosu

Unvan	Erkek	Kadın	Toplam
Okul Müdürü ve Müdür Yardımcısı	4	0	4
Sınıf Öğretmeni	0	0	0
Branş Öğretmeni	24	33	57
Rehber Öğretmen	1	1	2
İdari Personel	1	0	1
Yardımcı Personel	1	4	5
Güvenlik Personeli	0	1	1
Toplam Çalışan Sayıları	31	39	70

Okulumuz/Kurumumuz Bina ve Alanları

Okulumuzun/Kurumumuz binası ile açık ve kapalı alanlarına ilişkin temel bilgiler altta yer almaktadır.

Okul/Kurum Yerleşkesine İlişkin Bilgiler

Okul/Kurum Bölümleri		Özel Alanlar	Var	Yok
Okul/Kurum Kat Sayısı (A ve B Blok)	4+3	Çok Amaçlı Salon	X	
Derslik Sayısı	43	Çok Amaçlı Saha		X
Derslik Alanları (m2)	49	Kütüphane	X	
Kullanılan Derslik Sayısı	42	Fen Laboratuvarı	X	
Şube Sayısı	39	Bilgisayar Laboratuvarı		X
İdari Odaların Alanı (m2)	75	İş Atölyesi		X
Öğretmenler Odası (m2)	49	Beceri Atölyesi	X	
Okul/Kurum Oturum Alanı (m2)	1480	Pansiyon		X
Okul/Kurum Bahçesi (Açık Alan) (m2)	7595			
Sanatsal, bilimsel ve sportif amaçlı toplam alan (m ²)	0			
Kantin (m2)	39			
Tuvalet Sayısı	23			
Diğer (.....)				

Sınıf ve Öğrenci Bilgileri

Okulumuzda yer alan sınıfların öğrenci sayıları alttaki tabloda verilmiştir.

SINIFI	Kız	Erkek	Toplam	SINIFI	Kız	Erkek	Toplam
ANA SINIFI A	2	5	7	7/B	13	11	24
ÖZEL ALT(HAFİF)	4	8	12	7/C	13	13	26
ÖZEL ALT(ORTA)	0	2	2	7/D	15	10	25
5/AA ve 6/AA UYUM	17	24	41	7/E	8	10	18
7/AA ve 8/AA UYUM	8	9	17	7/F	8	14	22
5/A	11	16	26	7/G	15	9	24
5/B	10	16	26	7/H	14	11	25
5/C	15	13	28	7/I	12	14	26
5/D	10	18	28	7/İ	10	12	22
5/E	13	16	29	8/A	16	13	29
5/F	9	15	24	8/B	13	15	28
5/G	15	11	26	8/C	11	17	28
5/H	13	15	28	8/D	12	14	26
6/A	13	15	28	8/E	8	14	22
6/B	16	12	28	8/F	15	10	25
6/C	18	10	28	8/G	14	14	28
6/D	12	14	26	8/H	13	16	29
6/E	14	15	29	8/I	8	10	18
6/F	16	10	26	8/İ	13	11	24
6/G	13	17	30	8/K	14	11	25
6/H	12	17	29	8/L	9	17	23
7/A	14	8	22	8/M	8	16	24

Donanım ve Teknolojik Kaynaklarımız

Teknolojik kaynaklar başta olmak üzere okulumuzda bulunan çalışır durumdaki donanım malzemesine ilişkin bilgiye alttaki tabloda yer verilmiştir.

Teknolojik Kaynaklar Tablosu

Akıllı Tahta Sayısı	21	TV Sayısı	1
Masaüstü Bilgisayar Sayısı	6	Yazıcı Sayısı	5
Taşınabilir Bilgisayar Sayısı	2	Fotokopi Makinası Sayısı	1
Projeksiyon Sayısı	1	İnternet Bağlantı Hızı	50 Mbps
Diğer....			

Gelir ve Gider Bilgisi

Okulumuzun/Kurumumuzun genel bütçe ödenekleri, okul aile birliği gelirleri ve diğer katkılarda dâhil olmak üzere gelir ve giderlerine ilişkin son iki yıl gerçekleşme bilgileri alttaki tabloda verilmiştir.

YILLAR	GELİR MİKTARI	GİDER MİKTARI
2016	49.035,24 TL	48.653,84 TL
2017	53.952,20 TL	31.430,41 TL
2018	79,699,63 TL	69.545,00 TL

PAYDAŞ ANALİZİ

Okulumuzun/Kurumumuzun temel paydaşları öğrenci, veli ve öğretmen olmakla birlikte eğitimin dışsal etkisi nedeniyle okul çevresinde etkileşim içinde olunan geniş bir paydaş kitlesi bulunmaktadır. Paydaşlarımızın görüşleri anket, toplantı, dilek ve istek kutuları, elektronik ortamda iletilen önerilerde dâhil olmak üzere çeşitli yöntemlerle sürekli olarak alınmaktadır.

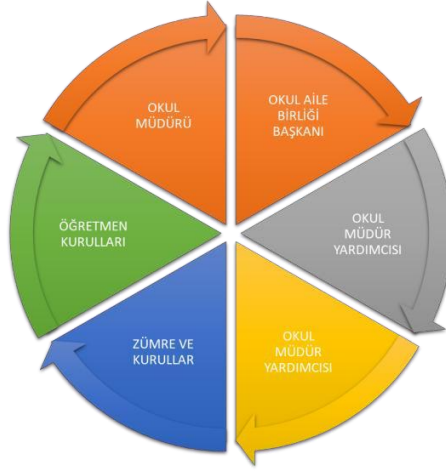

Paydaş anketlerine ilişkin ortaya çıkan temel sonuçlara altta yer verilmiştir:

Öğrenci Anketi Sonuçları:

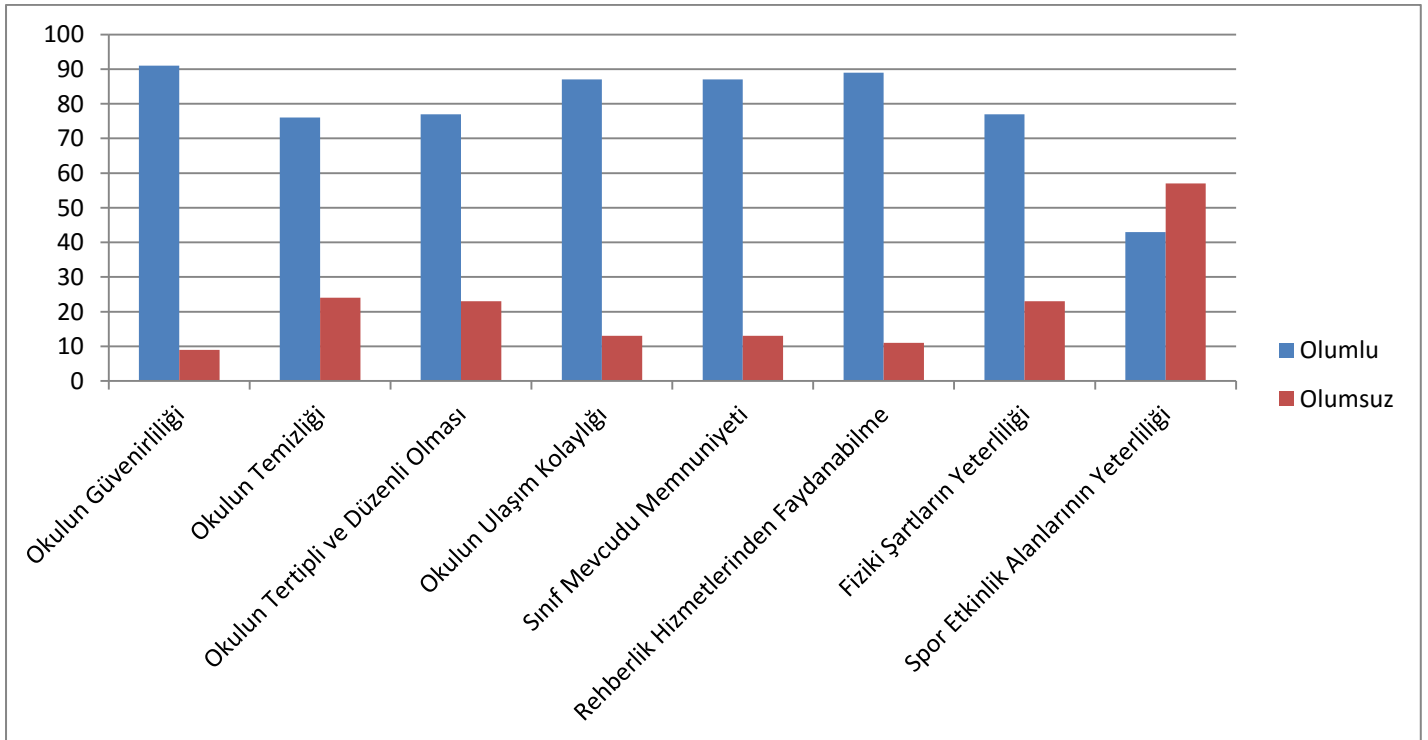

Öğretmen Anketi Sonuçları:

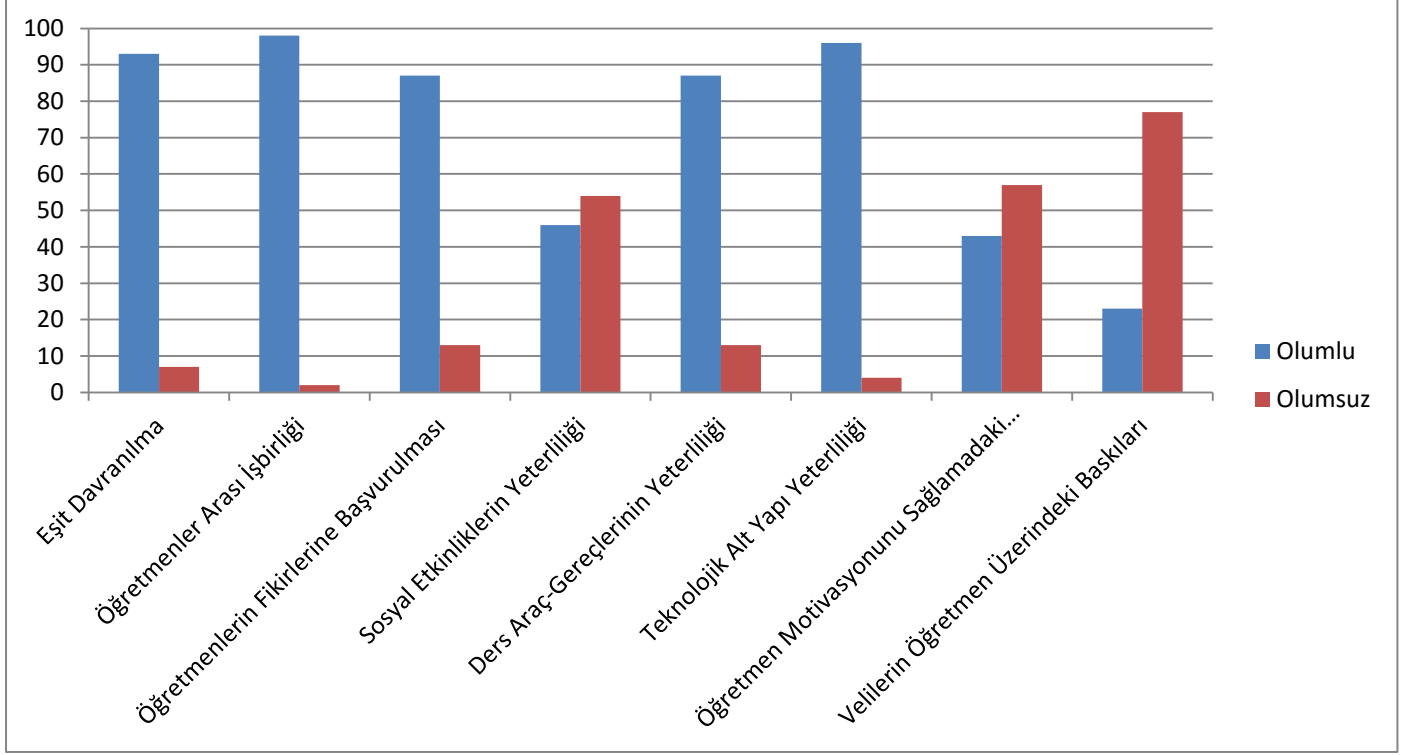

Veli Anketi Sonuçları:

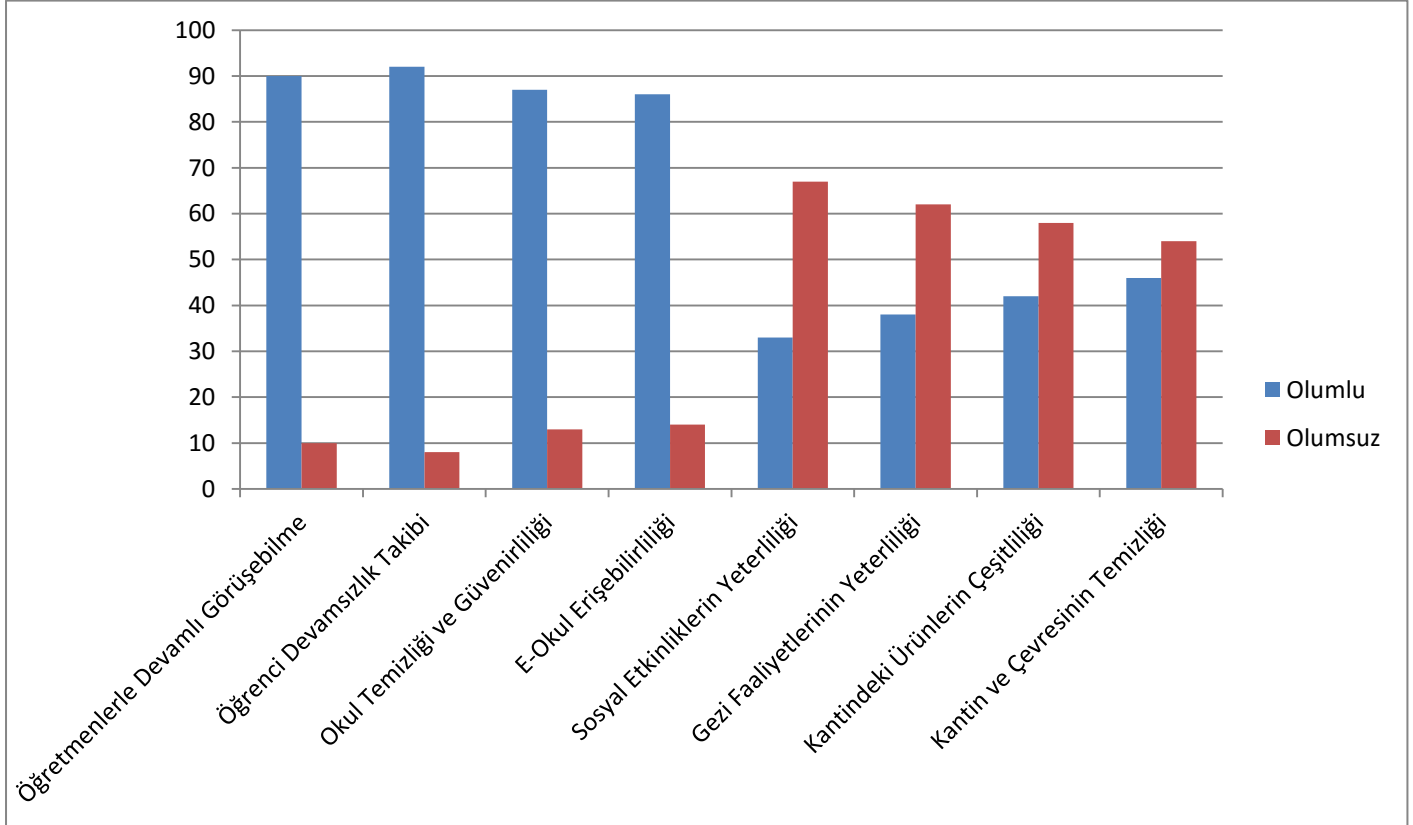

GZFT (Güçlü, Zayıf, Fırsat, Tehdit) Analizi

Okulumuzun temel istatistiklerinde verilen okul künyesi, çalışan bilgileri, bina bilgileri, teknolojik kaynak bilgileri ve gelir gider bilgileri ile paydaş anketleri sonucunda ortaya çıkan sorun ve gelişime açık alanlar iç ve dış faktör olarak değerlendirilerek GZFT tablosunda belirtilmiştir. Dolayısıyla olguyu belirten istatistikler ile algıyı ölçen anketlerden çıkan sonuçlar tek bir analizde birleştirilmiştir.

Okulun/Kurumun güçlü ve zayıf yönleri donanım, malzeme, çalışan, iş yapma becerisi, kurumsal iletişim gibi çok çeşitli alanlarda kendisinden kaynaklı olan güçlülükleri ve zayıflıkları ifade etmektedir ve ayrımda temel olarak müdürü/müdürlüğü kapsamından bakılarak iç faktör ve dış faktör ayrımı yapılmıştır.

İçsel Faktörler

Güçlü Yönler

Öğrenciler	-Öğrenci sınıf mevcutlarının uygun olması
Çalışanlar	-Kendini geliştiren, gelişime açık ve teknolojiyi kullanan öğretmenlerin olması -Tecrübeli ve istekli öğretim kadrosunun olması.
Veliler	Yeniliğe ve iletişime açık veli profilinin olması.
Bina ve Yerleşke	Okul Binalarımız Merkeze, kayıtlı öğrencilerin adreslerine ve Dolmuş geçiş güzergahlarına yakındır.
Teknolojik Donanım	-Bilgi ve iletişim teknolojilerinin(akıllı tahta) eğitim ve öğretim süreçlerinde etkin bir şekilde kullanılması
Yönetim Süreçleri	-Yönetim tarafından kurum kültürünün oluşturulmuş olması
İletişim Süreçleri	1.Kurum içi iletişim kanallarının açık olması 2. Dış paydaşlara yakın bir konumda bulunması 3. Okulun diğer okul ve kurumlarla işbirliği içinde olması 4.Okul yönetici ve öğretmenlerinin ihtiyaç duyduğunda İlçe Milli Eğitim Müdürlüğü yöneticilerine ulaşabilmesi 5.Okul Aile Birliğinin iş birliğine açık olması
Norm ve Kadro İhtiyacı	Okulumuzda yönetici ve öğretmen normlarının doluluk oranının yüksek olması

Zayıf Yönler

Öğrenciler	<ul style="list-style-type: none">-Öğrencilerin, oyun ihtiyaçlarını karşılayabilecekleri alanların yetersiz olması.- Yabancı uyruklu ve dezavantajlı öğrencilerin fazla olması- Öğrencilerin okuma alışkanlıklarının yetersizliği- Öğrencilerin şiddet içeren yayınlar izlemesi
Çalışanlar	<ul style="list-style-type: none">- ve sosyal Öğretmenlerin mesleki gelişimlerini artırıcı faaliyetlerin etkinliklerin yeterli olmaması
Veliler	<ul style="list-style-type: none">- Veli toplantılarına katılımın beklenen düzeyde olmaması-Velinin aşırı korumacılık anlayışı
Bina ve Yerleşke	Spor faaliyet alanımızın yetersizliği, Okul binasının farklı etkinlikler yapmak için uygun olmaması
Bütçe	Okulumuzdaki eksiklikleri giderecek bütçenin yetersiz olması.
Yönetim Süreçleri	Yönetici, öğretmen ve çalışanların motivasyon ve işbirliği bağlılık düzeylerinin düşük olması.
İletişim Süreçleri	Yabancı uyruklu öğrenci ve velilerle yaşanan iletişim sorunları

Dışsal Faktörler

Fırsatlar

Politik	<ul style="list-style-type: none">- Çevremizde kurumsal ve bireysel bazda sürekli gelişmeyi hedefleyen bilinç düzeyinin artıyor olması
Ekonomik	<ul style="list-style-type: none">-Ekonomik durumları iyi olan velilerin destekleri
Sosyolojik	<ul style="list-style-type: none">-Toplum nezdinde eğitimin gereğine; bilinç ve duyarlılığının artması
Teknolojik	<ul style="list-style-type: none">-Eğitim kullanılan araç-gereçlerde ,teknolojik ekipmanlarda ve iletişimde yeni teknolojilerin kullanılması
Mevzuat-Yasal	<ul style="list-style-type: none">-Eğitimde fırsat eşitliğine yönelik alınan tedbirlerin her geçen gün daha artırılması hususundaki çabalar
Ekolojik	<ul style="list-style-type: none">- Tüm toplumlarda artan çevre bilinci Merkezi bir konumda bulunması.

Tehditler

Politik	- Eğitim politikalarında çok sık değişiklik yapılması ve eğitim sistemindeki düzenlemelere ilişkin pilot uygulamaların yetersizliği
Ekonomik	-Velilerin Sosyo-ekonomik düzeylerindeki farklılıklar.
Sosyolojik	-Medyanın (tv, internet, magazin, diziler vb.) öğrenciler üzerinde olumsuz etkilerinin olması -Kamuoyunun eğitim öğretimin kalitesine ilişkin beklenti ve algısının farklı olması
Teknolojik	-E-ortamın güvenliğinin tam sağlanamaması, yersiz, kötüye kullanımları ve yeni gelişen suçlar
Mevzuat-Yasal	-Mevzuatın açık, anlaşılır ve ihtiyaca uygun hazırlanmaması nedeniyle güncelleme ihtiyacının sıklıkla ortaya çıkması
Ekolojik	Yeni nesillerde çevre bilincine karşı duyarsızlık.
	Okul binasının öğrenci ihtiyaçlarını karşılamaması.

Gelişim ve Sorun Alanları

Gelişim ve sorun alanları analizi ile GZFT analizi sonucunda ortaya çıkan sonuçların planın geleceğe yönelim bölümü ile ilişkilendirilmesi ve buradan hareketle hedef, gösterge ve eylemlerin belirlenmesi sağlanmaktadır.

Gelişim ve sorun alanları ayrımında eğitim ve öğretim faaliyetlerine ilişkin üç temel tema olan Eğitime Erişim, Eğitimde Kalite ve Kurumsal Kapasite kullanılmıştır.

- Eğitime Erişim: Öğrencinin eğitim faaliyetine erişmesi ve tamamlamasına ilişkin süreçleri,
- Eğitimde Kalite: Öğrencinin akademik başarısı, sosyal ve bilişsel gelişimi ve istihdamı da dâhil olmak üzere eğitim ve öğretim sürecinin hayata hazırlama evresini,
- Kurumsal Kapasite: Kurumsal yapı, kurum kültürü, donanım, bina gibi eğitim ve öğretim sürecine destek mahiyetinde olan kapasiteyi belirtmektedir.

Eđitime Eriřim	Eđitimde Kalite	Kurumsal Kapasite
Okullařma Oranı	Akademik Bařarı	Kurumsal İletiřim
Okula Devam - Devamsızlık	Sosyal, Kùltùrel ve Fiziksel Geliřim	Kurumsal Yönetim
Okula Uyum, Oryantasyon	Rehberlik	Bina ve Yerleřke
Özel Eđitime İhtiyaç Duyan Bireyler	İstihdam Edilebilirlik ve Yönlendirme	Donanım
Yabancı Öđrenciler	Öđretim Yöntemleri	Temizlik, Hijyen
	Ders araç gereçleri	İř Güvenliđi, Okul Güvenliđi
	Okul sađlıđı ve hijyen	Tařıma ve servis

Geliřim ve Sorun Alanlarımız

1.TEMA: EĐİTİM VE ÖĐRETİME ERİŐİM	
1	Okullařma Oranı / Okul öncesi eđitimde okullařma oranı.
2	Okula Devam - Devamsızlık /Zorunlu eđitimden erken ayrılma.
3	Okula Uyum / Öđrencilere yönelik oryantasyon faaliyetlerinin yetersizliđi.
4	Özel Eđitime İhtiyaç Duyan Bireyler / Özel eđitime ihtiyaç duyan bireylerin uygun eđitime eriřiminin sađlanamaması.
5	Yabancı Öđrenciler / Özel politika gerektiren grupların eđitime eriřimi.

2.TEMA: EĐİTİM VE ÖĐRETİMDE KALİTE	
1	Sosyal, Kùltùrel ve Fiziksel Geliřim / Eđitim öđretim sürecinde sanatsal, sportif ve kùltùrel faaliyetlerin yetersizliđi.
2	Öđretim Yöntemleri / Öđretmenlere yönelik hizmet içi eđitimlere personel eksikliđinden katılamamaları.
3	Teknolojik imkanlar / Eđitimde bilgi ve iletiřim teknolojilerinin kullanımının yetersiz kalması
4	Rehberlik / Eđitsel, mesleki ve kiřisel rehberlik hizmetlerine velilerin yeterli ilgiyi göstermemesi
5	İstihdam Edilebilirlik ve Yönlendirme / Eđitsel deđerlendirme ve tanılama çalıřmaları
6	Okul sađlıđı ve hijyen / Okul sađlıđı ve hijyen eđitimi verilememesi.

3.TEMA: KURUMSAL KAPASİTE	
1	Kurumsal İletiřim / Çalıřma ortamlarının iletiřimi ve iř motivasyonunu sađlayacak biçimde düzenlenmemesi.
2	Kurumsal İletiřim / İç ve dıř paydařları ile etkin ve sürekli iletiřim sađlanamaması
3	Kurumsal Yönetim / Kurumsal aidiyet duygusunun geliřtirilmemesi
4	Kurumsal Yapı / Okul ve kurumların sosyal, kùltùrel, sanatsal ve sportif faaliyet alanlarının yetersizliđi
5	Kurumsal Yapı / Okullardaki fiziki durumun özel eđitime gereksinim duyan öđrencilere uygunluđu

BÖLÜM III

(VİZYON, MİSYON VE TEMEL DEĞERLER)

Okul/Kurum Müdürlüğümüzün Misyon, vizyon, temel ilke ve değerlerinin oluşturulması kapsamında öğretmenlerimiz, öğrencilerimiz, velilerimiz, çalışanlarımız ve diğer paydaşlarımızdan alınan görüşler, sonucunda stratejik plan hazırlama ekibi tarafından oluşturulan Misyon, Vizyon, Temel Değerler; Okulumuz/Kurulumuz üst kuruluna sunulmuş ve üst kurul tarafından onaylanmıştır.

MİSYONUMUZ

Çevresinde kabul gören, örnek bir eğitim kurumu olmak

VİZYONUMUZ

Okulumuz öğrencilerini; ilgi ve yeteneklerini geliştirerek onları hayata ve üst öğrenime hazırlamak, haklarını kullanma, başkalarının haklarına saygı duyma, görevini yapma ve sorumluluk yüklenebilen birey olma bilincini kazandırmak, millî ve evrensel kültür değerlerini tanımlarını, kendilerine, ailelerine, topluma ve çevreye olumlu katkılar yapan, kendisi, ailesi ve çevresi ile barışık, başkalarıyla iyi ilişkiler kuran, iş birliği içinde çalışan, hoşgörülü ve paylaşmayı bilen, dürüst, erdemli, iyi ve mutlu yurttaşlar olarak yetiştirmektir.

TEMEL DEĞERLERİMİZ

- 1- Önce insan,
- 2- Liyakat,
- 3- Kültürel ve Sanatsal Duyarlılık ile Sportif Beceri
- 4- Karşılıklı güven ve dürüstlük,
- 5- Kültür öğelerine bağlılık,
- 6- Sabırlı, hoşgörülü ve kararlılık,
- 7- Eğitimde süreklilik anlayışı,
- 8- Adaletli performans değerlendirme,
- 9- Bireysel farkları dikkate almak,
- 10- Kendisiyle ve çevresi ile barışık olmak,
- 11- Yetkinlik, üretkenlik ve girişimcilik ruhuna sahip olmak,
- 12- Doğa ve çevreyi koruma bilinci,
- 13- Sürekli gelişim ve iletişim
- 14- Sorumluluk duygusu ve kendine güven bilincini kazandıracak
- 15- Çevreye ve Canlıların Yaşam Hakkına Duyarlılık

BÖLÜM IV

AMAÇ, HEDEF, PERFORMANS GÖSTERGELERİ VE EYLEMLER

TEMA I: EĞİTİM VE ÖĞRETİME ERİŞİM

Stratejik Amaç 1:

Kayıt bölgemizdeki ortaokul kademesindeki öğrencilerin okullaşma oranlarını artıran, uyum ve devamsızlık sorunlarını gideren etkin bir eğitim ve öğretime erişim süreci hâkim kılınacaktır.

Stratejik Hedef 1.1. Kayıt bölgemizde yer alan ortaokul kademesindeki öğrencilerin okullaşma oranları artırılacak, uyum, devamsızlık ve tamamlama sorunları giderilecektir.

PERFORMANS GÖSTERGELERİ

No	PERFORMANS GÖSTERGESİ	Mevcut	HEDEF				
		2018	2019	2020	2021	2022	2023
PG.1.1.1	Kayıt bölgesindeki öğrencilerden okula kayıt yaptıranların oranı(%)	95	97	98	100	100	100
PG.1.1.2	Kayıt bölgesindeki okul öncesi öğrencilerden okula kayıt yaptıranların oranı(%)	70	50	0	0	0	0
PG.1.1.3	Okula yeni başlayan öğrencilerden oryantasyon (Uyum) eğitimine katılanların oranı(%)	85	90	95	100	100	100
PG.1.1.4	Okula yeni başlayan okul öncesi öğrencilerden oryantasyon (Uyum) eğitimine katılanların oranı (%)	100	100	100	100	100	100
PG.1.1.5	Kesintisiz ve mazeretsiz 10 gün ve üzeri devamsız öğrencilerden devamı sağlanan öğrenci oranı (%)	25	30	35	40	50	60
PG.1.1.6	Bir eğitim ve öğretim döneminde 20 gün ve üzeri devamsızlık yapan öğrenci oranı (%)	5,4	5,1	4,0	3,5	3,0	2,0
PG.1.1.7	Özel eğitime ihtiyaç duyan öğrenci ve ailelerine yönelik yıl içinde yapılan faaliyet oranı (%)	100	100	100	100	100	100

EYLEM PLANI

No	EYLEM İFADESİ	EYLEM SORUMLUSU	EYLEM TARİHİ
1.1.1.	Kayıt bölgesinde yer alan öğrencilerin tespiti çalışması yapılacaktır.	Okul İdaresi	01 Eylül-20 Eylül
1.1.2	Devamsızlık yapan öğrencilerin tespiti ve erken uyarı sistemi için çalışmalar yapılacaktır.	Müdür Yardımcısı	01 Eylül-20 Eylül
1.1.3	Devamsızlık yapan öğrencilerin velileri ile özel aylık toplantı ve görüşmeler yapılacaktır.	Rehberlik Servisi	Her ayın son haftası
1.1.4	Özel eğitime ihtiyaç duyan öğrenci ve ailelerine yönelik RAM'dan destek alınarak eğitim-bilgilendirme faaliyetleri yapılacaktır.	Okul Rehber Öğretmeni	Her eğitim öğretim yılında en az 2 kez
1.1.5	Yeni kayıtlı okulumuza gelen öğrencilere yönelik uyum programları yapılacaktır.	Okul Uyum Komisyonu	01 Eylül – 10 Eylül
1.1.6	E-Okul verilerinin anlık takibi için veli portalının tanıtım faaliyeti yapılacaktır.	Öğretmenler	Ekim – Mart Ayları
1.1.7	EBA Ders Portalının öğrenci ve velilere tanıtımının yapılması	Öğretmenler	Ekim – Mart Ayları
1.1.8	Taşımali eğitim kapsamında servis şoförleri, öğrenci ve velilere yönelik bilgilendirme toplantılarının yapılması	Okul İdaresi	Eylül ve Şubat ayları

TEMA II: EĞİTİM VE ÖĞRETİMDE KALİTENİN ARTIRILMASI

AMAÇ 2. Öğrencilerimizin bilişsel, duygusal ve fiziksel olarak çok boyutlu gelişimini önemseyen nitelikli eğitim yapısı oluşturulacaktır.

Hedef 2.1 Öğrenme kazanımlarını takip eden ve başta veli, okul ve çocuğun yakın çevresi olmak üzere tüm paydaşları sürece dâhil eden bir yönetim anlayışı ile öğrencilerimizin akademik başarıları artırılacaktır.

HEDEFE İLİŞKİN PERFORMANS GÖSTERGELERİ

No	PERFORMANS GÖSTERGESİ	Mevcut	HEDEF				
		2018	2019	2020	2021	2022	2023
PG.2.1.1	Kurumumuzda destekleme ve yetiştirme kurslarına katılan öğrenci oranı %	52	56	60	62	64	65
PG.2.1.2	8. sınıftan mezun olan öğrencilerden merkezi sınavla öğrenci alan ortaöğretim kurumlarına yerleşenlerin oranı %	11	11,79	13	15	17	20
PG.2.1.3	Ortaokul yabancı dil dersi yılsonu puanı ortalaması	77,20	82,60	85	88	90	95
	Matematik dersi yılsonu puan ortalaması	79,80	74	80	84	88	90
	Türkçe yılsonu puan ortalaması	84,20	88,60	90	93	95	95
PG.2.1.4	Ders dışı egzersiz çalışmalarına katılan öğrenci oranı	5,15	7.4	9	12	15	20
PG.2.1.5	Öğrenci başına okunan kitap sayısı	12	15	20	25	30	40
PG.2.1.6	Takdir Belgesi alan öğrenci sayısı	613	513	550	570	580	600
PG.2.1.7	Teşekkür Belgesi alan öğrenci sayısı	252	267	270	280	290	300

EYLEM PLANI MADDELERİ

No	EYLEM İFADESİ	EYLEM SORUMLUSU	EYLEM TARİHİ
2.1.1.	Okulumuzda bilimsel, kültürel, sanatsal, sportif ve toplum hizmeti alanlarında etkinliklere katılım oranı artırılacaktır.	Tüm Paydaşlar	Eğitim Öğretim Süresince
2.1.2	Çevre bilincinin artırılması çerçevesinde yapılan etkinliklere katılan öğrenciler ödüllendirilerek katılım oranı artırılacaktır.	Tüm Paydaşlar	Eğitim Öğretim Süresince
2.1.3	Bireylerin en az bir yabancı dili iyi derecede öğrenmesinin önemi ve yabancı dil öğrenmedeki avantajları ile ilgili farkındalık artırma amaçlı çalışmalar yapılacaktır.	Okul İdaresi İngilizce Öğretmenler	Eğitim Öğretim Süresince
2.1.4	Okulumuz da ders dışı egzersiz çalışmalarına önem verilecek ve desteklenecektir.	Okul İdaresi Öğretmenler	Eğitim Öğretim Süresince
2.1.5	Okul sağlığı ve hijyen konularında öğrencilerin, ailelerin ve çalışanların	Tüm Paydaşlar	Eğitim Öğretim Süresince

No	EYLEM İFADESİ	EYLEM SORUMLUSU	EYLEM TARİHİ
	bilinçlendirilmesine yönelik faaliyetler yapılacaktır. Okulumuzun bu konulara ilişkin değerlendirmelere (Beyaz Bayrak, Beslenme Dostu Okul, Sıfır Atık Projesi vb.) katılmaları desteklenecektir.		
2.1.6	Çeşitli yarışma, organizasyon ve benzer etkinliklerle okulumuzda kitap okuma hareketliliği sağlanarak öğrencilerin kitap okumaya yönelik ilgisinin artması sağlanacaktır.	Öğretmenler	Eğitim Öğretim süresince
2.1.7	Okulumuzda çocukların düşünsel, duygusal ve fiziksel ihtiyaçlarını destekleyen Tasarım-Beceri Atölyeleri kurulacaktır.	Okul Müdürü Okul Aile Birliği Veliler	2019-2023
2.1.8	Matematik eğitiminde öğrenci nitelik ve yeterliliklerinin yükseltilmesi için faaliyetler yapılacaktır.	Tüm Matematik Öğretmenleri	2019-2023
2.1.9	Türkçe eğitiminde öğrenci nitelik ve yeterliliklerinin yükseltilmesi için faaliyetler yapılacaktır.	Tüm Türkçe Öğretmenleri	2019-2023

Hedef 2.2 Öğrencilerimizin bilimsel, kültürel, sanatsal, sportif ve toplum hizmeti alanlarında etkinliklere katılımı artırılacak ve izlenecektir.

Hedefe ilişkin Performans Göstergeleri

No	PERFORMANS GÖSTERGESİ	Mevcut		HEDEF				
		2021	2022	2023	2024	2025	2026	
		20	21	22	23	24	25	
		8	9	0	1	2	3	
PG.2.2.1	Bir eğitim öğretim yılı içerisinde gerçekleştirilen bilimsel, kültürel, sosyal, sportif, sanatsal etkinlik sayısı	PG2.2.1.1 Bilimsel etkinlik sayısı	2	3	4	4	5	5
		PG2.2.1.2 Sosyal-Kültürel etkinlik sayısı	2	3	4	4	5	5
		PG2.2.1.3 Sportif etkinlik sayısı	10	12	13	14	15	17
		PG2.2.1.4 Sanatsal etkinlik sayısı	4	6	8	10	10	12
PG.2.2.2	Kulüp faaliyetleri kapsamında gerçekleştirilen toplum hizmetine katılan öğrenci oranı %	60	65	70	70	75	75	
PG.2.2.3	Okul sağlığı kapsamında gerçekleştirilen faaliyet-proje SAYISI (Beyaz bayrak, beslenme dostu, okul sağlığı vb.)	2	3	3	4	5	6	
PG.2.2.4	Okul dışı öğrenme ortamlarına (Müze, Ören yeri, Gençlik Merkezi, Tarihi dokular vb.) ziyaret gerçekleştiren öğrenci oranı %	15	20	25	25	30	30	
PG.2.2.5	Bir eğitim ve öğretim döneminde bilimsel, kültürel, sanatsal ve sportif alanlarda en az bir faaliyete katılan öğrenci oranı %	80	80	85	85	90	95	
PG.2.2.6	Akıl zeka oyunları kapsamında faaliyete katılan öğrenci oranı	4	6	8	10	12	15	
PG.2.2.7	Bir üst eğitim kurumuna yapılan gezi oranı	2	3	4	4	5	5	
PG.2.2.8	Okulda açılan sosyal kulüp oranı	9	9	9	9	9	9	
PG.2.2.9	Sağlıklı ve dengeli beslenme ile ilgili verilen eğitime katılan öğrenci sayısı	20	25	28	30	35	40	

Eylem Maddeleri

No	Eylem İfadesi	Eylem Sorumlusu	Eylem Tarihi
2.2.1.	Öğrencilerin talepleri doğrultusunda sosyal kulüplerin kurulması sağlanacaktır.	Tüm Öğretmenler	01 Eylül-20 Eylül
2.2.2	Kulüplerin gerçekleştireceği toplum hizmetinin Belirli Gün ve Haftalar Çizelgesi dikkate alınarak planlanması sağlanacaktır.	Sosyal Kulüp Sorumlusu Öğretmenler	01 Eylül-20 Eylül
2.2.3	7-8. sınıf öğrencilerine yönelik okul tanıtım gezilerinin düzenlenmesi	Okul İdaresi – Gezi Kulübü – Sınıf Rehber Öğretmenleri	Nisan ayı içerisinde
2.2.4	Öğrencilerin kişisel gelişimlerini geliştirmeye yönelik akıl zeka oyunları faaliyetleri yürütülecektir.	Okul Müdürü koordinesinde tüm öğretmenler	Eğitim öğretim yılı içerisinde
2.2.5	Eğitim öğretim yılı içerisinde hijyen eğitimi, sağlıklı beslenme ve obezite, hareketli yaşam konularında eğitimler düzenlenecektir.	Okul İdaresi	Eğitim Öğretim yılı içerisinde
2.2.6	Beyaz bayrak, beslenme dostu okul projelerine başvuru yapılacaktır.	Okul Müdürü koordinesinde tüm öğretmenler	Eğitim Öğretim yılı içerisinde
2.2.7	Çeşitli STK'lar işbirliğinde farkındalık eğitimleri, sosyal ve kültürel etkinlikler düzenlenecektir.	Okul İdaresi	Eğitim Öğretim yılı içerisinde
2.2.8	Okul içerisinde Gençlik Spor Müdürlüğü ile işbirliği içerisinde sportif turnuvalar düzenlenecektir.	Okul Müdürü koordinesinde tüm öğretmenler	Eğitim Öğretim yılı içerisinde
2.2.9	İl milli eğitim müdürlüğü Ar-Ge birimi ile işbirliği içerisinde tüm öğretmenlerimize yönelik bilimsel eğitimler düzenlenecektir.	Okul Müdürü koordinesinde tüm öğretmenler	Eğitim Öğretim yılı içerisinde
2.2.10	Tübitak, Erasmus, e-Twinning projeleri ile alakalı başvurular yapılacaktır.	Okul Müdürü koordinesinde tüm öğretmenler	Eğitim Öğretim yılı içerisinde
2.2.11	Yakın çevredeki “Okul Dışı Öğrenme Ortamları” tanıtılacak ve ziyaretler gerçekleştirilecektir.	Okul Müdürü koordinesinde tüm öğretmenler	Eğitim Öğretim yılı içerisinde

TEMA III: KURUMSAL KAPASİTE

Stratejik Amaç 3: Okulumuzun beşeri, mali, fiziki ve teknolojik unsurları ile yönetim ve organizasyonu, eğitim ve öğretimin niteliğini ve eğitime erişimi yükseltecek biçimde geliştirilecektir.

Stratejik Hedef 3.1. Okulumuz personelinin mesleki yeterlilikleri ile iş doyumunu ve motivasyonları artırılacaktır..

PERFORMANS GÖSTERGELERİ

No	PERFORMANS GÖSTERGESİ	Mevcut	HEDEF				
		2018	2019	2020	2021	2022	2023
PG.3.1.1	Okulda “Kurumsal Aile” kültürü oluşturmaya yönelik gezi, piknik vb. organizasyon sayısı	1	2	3	4	5	6
PG.3.1.2	Bir eğitim öğretim yılı içerisinde hizmet içi eğitim faaliyetlerine katılan öğretmen oranı (%)	12	10	24	28	30	35
PG.3.1.3	Kurum personeli memnuniyet oranı (%)	65	70	75	80	85	90
PG.3.1.4	Bilimsel ve sanatsal etkinliklere katılan öğretmen sayısı	35	17	25	30	35	40
PG.3.1.5	Ödül alan personel oranı (%)	5	0	10	15	20	25
PG.3.1.6	Lisansüstü eğitimi tamamlayan personel sayısı	5	3	5	5	6	6

EYLEM PLANI

No	EYLEM İFADESİ	EYLEM SORUMLUSU	EYLEM TARİHİ
3.1.1.	Okul idaresi koordinesinde öğretmen motivasyonunu arttırmaya yönelik etkinlikler planlanacaktır.	Okul İdaresi	Her eğitim öğretim yılında en az 2 kez
3.1.2	Kurumumuza ataması gerçekleştirilen öğretmenlerin uyum sürecini hızlandırmak için "Hoş geldin Öğretmenim Temalı" etkinlikler düzenlenecektir.	Okul Müdürü koordinesinde tüm öğretmenler	Eğitim Öğretim yılı içerisinde
3.1.3	Talep edilen hizmet içi eğitim faaliyetlerini tespit etmek için anket düzenlenecektir. İlgili anket sonuçları insan kaynakları şube müdürlüğüne bildirilecektir.	Okul İdaresi	Eğitim Öğretim yılı içerisinde
3.1.4	Kurum içerisinde "Proje Kulübü" kurulacaktır.	Okul İdaresi	Eğitim Öğretim yılı içerisinde
3.1.5	Kararlar yönetim anlayışıyla hareket edilerek okul toplumunun görüşleri doğrultusunda alınacaktır.	Okul Müdürü koordinesinde tüm öğretmenler	Eğitim Öğretim yılı içerisinde
3.1.6	Ulusal-Uluslararası Hareketlilik kapsamında programlara katılan öğretmen(ler) kurum içi bilgilendirme sunumu gerçekleştireceklerdir.	Okul Müdürü koordinesinde tüm öğretmenler	Eğitim Öğretim yılı içerisinde
3.1.7	Yıl içerisinde planlanan proje başvurularında görev almak isteyen öğretmenlerin belirlenmesi amacıyla faaliyetler gerçekleştirilecektir.	Okul İdaresi	Eğitim Öğretim yılı içerisinde
3.1.8	Öğretmenlerin Lisansüstü eğitime yönlendirilmesi teşvik edilecektir.	Okul İdaresi	Eğitim Öğretim yılı içerisinde

Stratejik Hedef 3.2. Okulumuzun mali kaynakları, fiziki altyapıyı iyileştirecek şekilde güçlendirilecek ve görünürlük faaliyetleri gerçekleştirilecektir.

PERFORMANS GÖSTERGELERİ

No	PERFORMANS GÖSTERGESİ	Mevcut	HEDEF				
		2018	2019	2020	2021	2022	2023
PG.3.2.1	Öğrenci başına düşen sosyal, sanatsal, sportif ve kültürel faaliyet alanı (metrekare)	6,80	6,80	6,80	6,80	6,80	6,80
PG.3.2.2	Yıllık bazda oluşturulan okul bütçesinden öğrenci başına düşen miktar (TL)	36,70	45,50	54,50	63	72	85
PG.3.2.3	Okulun özel gereksinimli bireylerin kullanımına uygunluğu (0-1)	1	1	1	1	1	1
PG.3.2.4	Okul internet sayfasının görüntülenme sayısı	6.282	25.400	30.000	35.000	37.000	40.000
PG.3.2.5	Okulumuzdaki Tasarım ve Beceri Atölyesi (Adet)	0	3	3	4	4	5

EYLEM PLANI

No	EYLEM İFADESİ	EYLEM SORUMLUSU	EYLEM TARİHİ
3.2.1	Okulun özel gereksinimli bireylerin kullanımına yönelik fiziksel eksiklikleri tamamlanacaktır.	Okul İdaresi	Her eğitim öğretim yılında en az 2 kez
3.2.2	Eğitim öğretim yılı başında düzenlenen okul aile birliği toplantısında öğrenci başına düşen miktar hesaplanarak duyurusu yapılacaktır.	Okul Müdürü koordinesinde tüm öğretmenler	Eğitim Öğretim yılı içerisinde
3.2.3	Okulun fiziki imkanları ve mali kaynaklarına göre Tasarım Beceri Atölyeleri kurulacaktır.	Okul İdaresi	Eğitim Öğretim yılı içerisinde
3.2.4	Özel gereksinimli öğrenciler için önlemler alınacaktır.	Okul İdaresi	Eğitim Öğretim yılı içerisinde

Stratejik Hedef 3.3: Okulumuzun yönetsel süreçleri, etkin bir izleme ve değerlendirme sistemiyle desteklenen, katılımcı, şeffaf ve hesap verebilir biçimde geliştirilecektir.

PERFORMANS GÖSTERGELERİ 3.3

No	PERFORMANS GÖSTERGESİ	Mevcut	HEDEF				
		2018	2019	2020	2021	2022	2023
PG.3.3.1	Okulumuz mobil bilgilendirme sistemi ile ulaşılan veli oranı (%)	75	80	90	100	100	100
PG.3.3.2	Okulumuz bilgi edinme sistemlerinden hizmet alanların memnuniyet oranı (%)	70	75	80	85	90	95
PG.3.3.3	Okul web sitemizin kullanım sıklığı(%)	50	55	60	65	70	75
PG.3.3.4	Okulumuz öğretmenlerinin ihtiyaç duyduğu bilgi, belge ve dokümanlara ulaşım oranı (%)	90	95	100	100	100	100

EYLEM PLANI

No	EYLEM İFADESİ	EYLEM SORUMLUSU	EYLEM TARİHİ
3.3.1	Yönetim ve öğrenme etkinliklerinin izlenmesi, değerlendirilmesi ve geliştirilmesi amacıyla veriye dayalı yönetim yapısı desteklenecektir.	Okul İdaresi	Eğitim Öğretim Süresince
3.3.2	Okulumuz bilgi edinme sistemlerinin aktif bir şekilde kullanılması sağlanacaktır.	Okul İdaresi Öğretmenler	Eğitim Öğretim Süresince
3.3.3	Okulumuzca bilgi edinme sistemleri vasıtasıyla bilgi istenilen konuların analizi yapılacak, sıklıkla talep edilen bilgiler web sitemizde yayınlanarak kamuoyu ile düzenli olarak paylaşılacaktır. Böylelikle mükerrer bilgi taleplerinin önüne geçilecektir.	Okul Müdürü	Eğitim Öğretim Süresince
3.3.4	Öğretmenlerimizin ihtiyaç duyduğu bilgi, belge ve dokümanlara hızlı bir şekilde erişim sağlayabilmesi amacıyla doküman ve veri yönetim merkezi oluşturulması desteklenecektir.	Tüm Paydaşlar	Eğitim Öğretim Süresince

V. BÖLÜM

MALİYETLENDİRME

2019-2023 Stratejik Planı Faaliyet/Proje Maliyetlendirme Tablosu

KAYNAK TABLOSU	2019	2020	2021	2022	2023	Toplam
Genel Bütçe	-	-	-	-	-	-
Valilikler ve Belediyelerin Katkısı	-	-	-	-	-	-
Diğer (Okul Aile Birlikleri)	20000	15000	10000	10000	15000	70000
TOPLAM	20000	15000	10000	10000	15000	70000

VI. BÖLÜM

İZLEME VE DEĞERLENDİRME

Okulumuz/Kurumumuz Stratejik Planı izleme ve değerlendirme çalışmalarında 5 yıllık Stratejik Planın izlenmesi ve 1 yıllık gelişim planının izlenmesi olarak ikili bir ayrıma gidilecektir.

Stratejik planın izlenmesinde 6 aylık dönemlerde izleme yapılacak denetim birimleri, il ve ilçe millî eğitim müdürlüğü ve Bakanlık denetim ve kontrollerine hazır halde tutulacaktır.

Yıllık planın uygulanmasında yürütme ekipleri ve eylem sorumlularıyla aylık ilerleme toplantıları yapılacaktır. Toplantıda bir önceki ayda yapılanlar ve bir sonraki ayda yapılacaklar görüşülüp karara bağlanacaktır.